SPORTBEDRIJF ZAANSTAD

JAARVERSLAG **2018**

VOORWOORD

In dit jaarverslag blikken we terug op een sportief 2018 met vele mooie hoogtepunten. In januari opende zwembad De Crommenije haar deuren, met trots lieten wij de eerste bezoekers binnen. In mei werd het buitenbad geopend waarna er een prachtige zomer volgde. Het was een vuurdoop voor de accommodatie en ons personeel. We hebben in 2018 meer dan 100.000 bezoekers mogen ontvangen in De Crommenije.

Het jaar kende vele leuke activiteiten/evenementen en lanceringen. In april hebben we voor het eerst op negen basisscholen de koningsspelen georganiseerd. In totaal hebben 1.200 kinderen enthousiast deelgenomen. Zo waren er allerlei activiteiten waaronder, dans-, outdoor- en oudhollandse spelletjes.

In de maand juli is de campagne Kies je sport gelanceerd en werd het top beachvolleybal toernooi op de Rozengracht georganiseerd. Oktober stond in het teken van de wielerronde van Assendelft en de vechtsportdag in het Topsportcentrum De Koog. Dit is maar een kleine selectie van de vele sportieve activiteiten.

In dit jaarverslag geven we tevens een inkijk in het thema veiligheid en wat dat inhoudt voor het Sportbedrijf. Veiligheid moet altijd "top of mind" zijn en daar moeten we met z'n allen voor staan. Wij kunnen dat niet alleen.

2018 vormt een mooie basis voor de komende jaren met het opstarten van nieuwe activiteiten en het lanceren van nieuwe concepten en campagnes. Op deze manier blijven we (door)ontwikkelen en inspelen op actuele thema's en wensen vanuit de maatschappij.

William Finders
Ivonne van Tuijl

Directie Sportbedrijf Zaanstad

INHOUD

VOORWOORD 01
OVER ONS 02
VEILIGHEID 04
SPORT STIMULERING 05
ZWEMBADEN 08
SPORTHALLEN EN GYMZALEN 11
BESTUURDERS & RAAD VAN TOEZICHT 12
COLOFON 12
HIGHLIGHTS 13

OVER ONS

Sportbedrijf Zaanstad activeert, stimuleert en faciliteert de inwoners van Zaanstad en voert het gemeentelijk sportbeleid uit. Doel is de ruim 150.000 inwoners van Zaanstad in alle leeftijden, met plezier te laten sporten en bewegen. Dit maakt het sportbedrijf mogelijk door het exploiteren van indooraccommodaties (3 zwembaden, 4 sporthallen en 32 gymzalen), middels sportstimulering en het organiseren van evenementen en activiteiten voor alle type sporters. Dit kan Sportbedrijf Zaanstad niet alleen! Wel door nauw samen te werken met onder andere:

- Zaanse scholen (basis-, bijzonder-, MBO- en middelbaar onderwijs)
- Sportverenigingen
- GGD
- Sociale Wijkteams
- Straathoekwerkers
- Nationale sportbonden
- Topsport Zaanstreek
- Gemeente Zaanstad

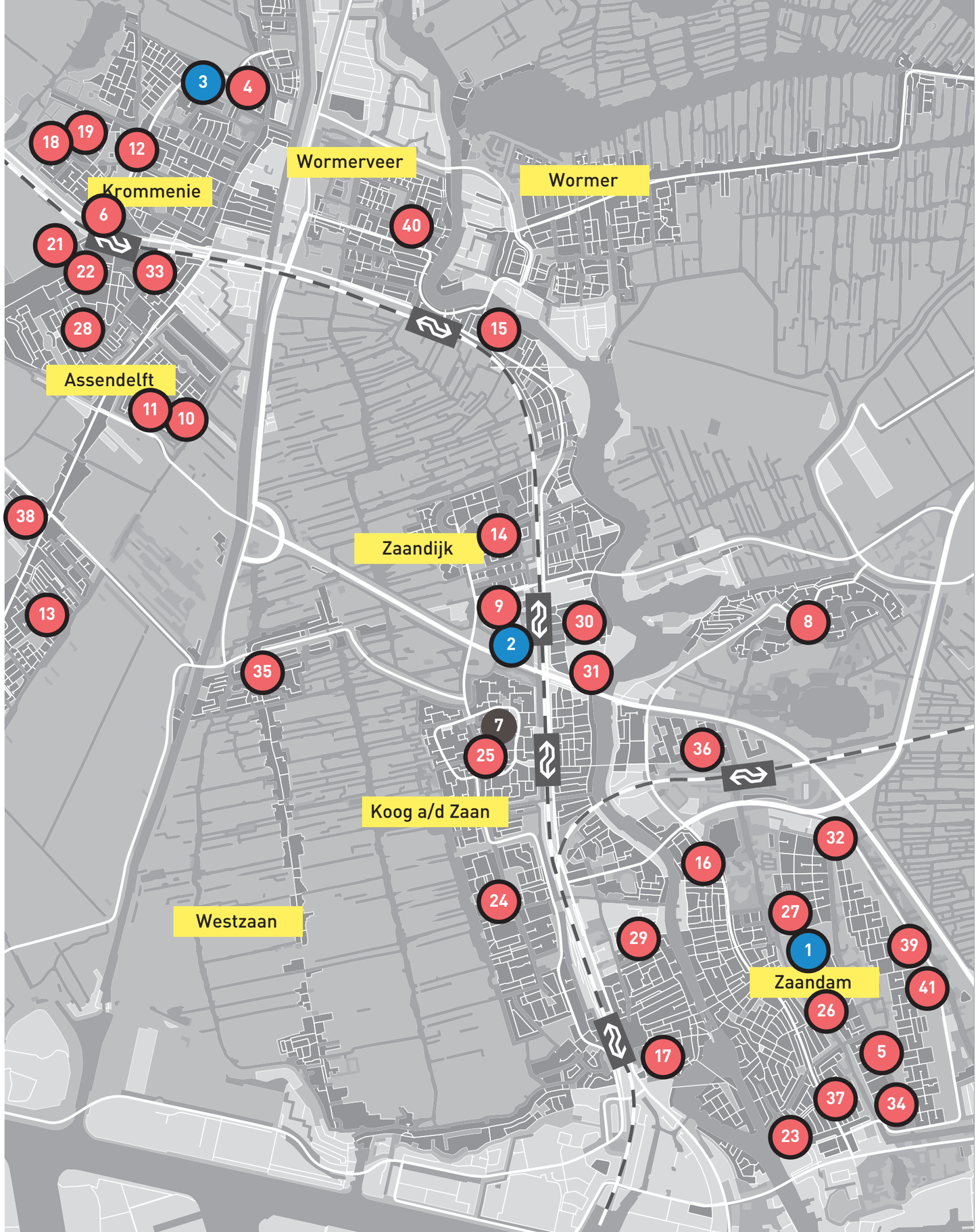

LOCATIES SPORTBEDRIJF ZAANSTAD

ASSENDELFT
10. Gymzaal Blauwe Ring 89 (Ayundo)
11. Gymzaal Blauwe Ring 90a (Octant)
13. Gymzaal Brandakkerstraat
21. Gymzaal Kreekrijklaan 2 (Koraal)
22. Gymzaal Kreekrijklaan 6 (Delta)
28. Gymzaal Parkrijklaan 1/2
33. Gymzaal Saenredamstraat
38. Gymzaal Blijdschapstraat

KOOG AAN DE ZAAN
2. Zwembad Zaangolf
9. Topsportcentrum De Koog
25. Gymzaal Molenwerf
30. Gymzaal Pinkstraat
31. Gymzaal Raadhuisstraat

KROMMENIE
3. Zwembad De Crommenije
4. Gymzaal De Crommenije
6. Sportcentrum TRIAS
12. Gymzaal Braillestraat
18. Gymzaal Jupiterstraat 139 Evenaar
19. Gymzaal Jupiterstraat 143 Altra

WESTZAAN
35. Gymzaal Torenstraat

WORMERVEER
15. Gymzaal Goudastraat
40. Gymzaal Anemoonstraat

ZAANDAM
1. Zwembad De Slag
5. Sporthal Zaanstad-Zuid
8. Sporthal De Tref
16. Gymzaal Rosmolen
17. Gymzaal Hogendijk
23. Gymzaal Lindenlaan
24. Gymzaal P. A. van Meverstraat
26. Gymzaal Noorderven
27. Gymzaal Tjotterlaan/Panneroodstraat
29. Gymzaal Parkstraat
32. Gymzaal Rode Zee
34. Gymzaal de Weer/Schaarsven
36. Gymzaal Veldbloemenweg
37. Gymzaal Wibautstraat
39. Gymzaal Gibraltar
41. Gymzaal Klipperstraat

ZAANDIJK
14. Gymzaal Fortuinweg

2018

IN CIJFERS

03
ZWEMBADEN

01
TOPSPORTCENTRUM

03
SPORTCENTRA

32
GYMZALEN

570.471
BEZOEKERS VAN ZWEMBADEN

8000
NASCHOOLSE ACTIVITEITEN DEELNAMES

36
UUR SPORTBUURTWERK PER WEEK OP VERSCHILLENDE LOCATIES

14
LOCATIES

60
DEELNEMENDE SCHOLEN AAN IMPULS ONDERWIJS, SPORT EN CULTUUR

2200
UREN NASCHOOLSE SPORTACTIVITEITEN

1800
KONINGSDAG KINDEREN

10
KONINGSDAG BASISSCHOLEN

21
SAMENWERKINGEN VOOR GEZONDE KANTINES

42
AANTAL VERENIGINGEN DIE BIJEENKOMSTEN VERENIGINGSONDERSTEUNING HEBBEN BEZOCHT

VEILIGHEID

ACTIVITEITEN

In dit publicitair jaarverslag lichten we het thema veiligheid toe. Veiligheid is een zichtbare en onzichtbare bepalende factor binnen de organisatie welke voortdurend aandacht krijgt en behoeft. We willen in dit jaarverslag een indruk geven, van wat er allemaal bij komt kijken op het gebied van veiligheid.

Veiligheid
Veiligheid heeft binnen Sportbedrijf Zaanstad de hoogste prioriteit. De focus ligt op thema's als locaties en materiaal, zwemveiligheid, toezichthouden, trainen van medewerkers gericht op het veilige recreëren van bezoekers, maar ook een veilig sportklimaat waarvoor we in november de campagne "Alles is bespreekbaar" zijn gestart.

Middelen die hiervoor ingezet worden zijn: goed opgeleide medewerkers, veilige locaties, betrouwbaar materiaal, duidelijke afspraken (protocollen) op het gebied van hygiëne en veiligheid en continue controle/keuring.

Opleiding medewerkers
Naast het bezit van de noodzakelijke diploma's voor uitvoering van de functie, dienen de medewerkers (afhankelijk van de functie) in het bezit te zijn van EHBO en/of BHV diploma's. Zowel zwembadmedewerkers, sportbuurtwerkers als kantoormedewerkers zijn onderdeel van het opleidingsprogramma bestaande uit basiscursussen en herhalingscursussen. Tevens zijn alle medewerkers van Sportbedrijf Zaanstad in het bezit van een VOG.

Alle medewerkers die aan de badrand staan (zweminstructeurs en toezichthouders) nemen tweemaal per jaar deel aan de verplichte zwemtest. Techniek en conditie vormen de basis van deze test, waarbij ook reddend zwemmen een belangrijk en bepalend onderdeel is, dat uitgebreid getest en getraind wordt.

In house scholing:
Voor de scholing van toezichthouders is een eigen op maat opleidingsprogramma opgesteld bestaande uit een theoretisch kader en de praktijk zwemtest. Binnen het theoretische kader worden onderwerpen onderwezen als algemene regels, preventieve uitvoering, werkwijze, handelingswijze, herkennen van drenkelingen, communicatie en samenwerken . Ten behoeve van het toezicht op het buitenterrein van De Crommenije, wordt jaarlijks een poule toezichthouders opgeleid tot toezichthouder.

Veilige locaties en betrouwbaar materiaal
Als onderdeel van het meerjarig onderhoudsplan (MOP) worden alle locaties en het materiaal met grote regelmaat gecontroleerd op mogelijke defecten of onderhouds-/vervangingsbehoeften. Tevens worden alle verplichte keuringen gedaan. Het MOP behelst ook preventief onderhoud.
Voor alle accommodaties (32 gymzalen, 4 sportcentra, 3 zwembaden) zijn op maat gemaakte calamiteiten- en ontruimingsplannen plus ontruimingsplattegronden. Alle medewerkers zijn bekend met deze plannen en kunnen deze, indien noodzakelijk, ten uitvoer brengen.

Afspraken en protocollen
Los van de calamiteiten- en ontruimingsplannen gericht op de eigen accommodaties, bezoekers en medewerkers, is Sportbedrijf Zaanstad ook (gezamenlijk) verantwoordelijkheid voor het gebruik van gehuurde ruimten door derden. Deze derden, veelal verenigingen, kiezen ervoor om zelf toezicht te houden tijdens het zwemmen. Hiervoor is het protocol Handhaving en Veiligheid zwemverenigingen in 2018 aangescherpt. De huurders van de zwembaden (zwem-, duik- en waterpoloverenigingen), zijn verplicht gevolg te geven aan het opgestelde protocol. Sportbedrijf Zaanstad ondersteunt de verenigingen om aan de vereisten van dit protocol te voldoen.

Protocollen:
In 2018 is een vernieuwd protocol opgesteld: Veiligheid en toezicht bij schoolzwemmen. Hierin staan onder andere punten beschreven gericht op het toezicht door de leraar/ouderhulp, begeleiding, absentie registratie, overdracht en het opvolgen van gedrags- en huisregels. Dit alles om de veiligheid voor, tijdens en na de (school)zwemles en het vrijzwemmen te waarborgen.

Bestaande protocollen worden jaarlijks geëvalueerd en indien noodzakelijk aangescherpt.

Hygiëne en veiligheid
Binnen Sportbedrijf Zaanstad wordt volgens het Zwembadkeur Veilig & Schoon gewerkt, hiermee toont het Sportbedrijf aan, dat bedrijfsprocessen ten aanzien van hygiëne en veiligheid goed zijn geregeld en correct uitgevoerd worden door de medewerkers. Keurmerk Veilig & Schoon geeft aan dat de locatie voldoet aan de gestelde wet- en regelgeving plus een aantal door de zwembadbranche ingestelde, extra kwaliteitseisen.

Op alle locaties (zwembaden, sporthallen, gymzalen en kantoren) wordt gewerkt op basis van een schoonmaakprogramma met daarin richtlijnen voor schoonmaakmateriaal, -methode en -middelen.

Vrolijk en veilig
De drie zwembaden van Sportbedrijf Zaanstad zijn aangesloten bij het protocol Vrolijk en Veilig van de samenwerkende zwembaden in Noord-Holland. Dit is een convenant tussen de zwembaden en politie. Dit bestaat onder andere uit een overzicht met gedragsregels voor de bezoekers en geeft handvaten tegen raddraaiers. Aan de hand van dit protocol kan een zwembadverbod opgelegd worden waardoor bij herhaling van gedrag de politie tot vervolgstappen kan overgaan.

Continue controle/keuring
Controle op deze veiligheidsmiddelen worden op diverse niveaus uitgevoerd. Diploma's en certificaten worden gecontroleerd en geregistreerd en geldigheidstermijnen worden bewaakt. Alle medewerkers en met name locatiebeheerders en locatiemanagers zijn continu alert op de veiligheid in en rondom de accommodaties en het materiaal. Door bezoekers van de accommodaties op diverse manieren te attenderen op de genomen veiligheidsmaatregelen en te wijzen op veiligheidsinstructies, creëren wij een veilig klimaat.

Campagne veilig sportklimaat
In november is de kick-off geweest van de campagne veilig sportklimaat "Alles is bespreekbaar". Dit is een gezamenlijke campagne met gemeente Zaanstad en de GGD en geeft verenigingen een handvat hoe om te gaan met dit belangrijke thema. De campagne is opgedeeld in zes subthema's; ongewenste intimidatie, pesten, LHBTI, discriminatie, ouders langs de lijn en arbitrage. Onze verenigingsondersteuners helpen de verenigingen met een stappenplan en via het sportbedrijf kan allerlei campagnemateriaal verkregen worden. Tevens is er een meldpunt bij de GGD.

Dit complete en uitgebreide pakket aan veiligheidsmaatregelen zorgen ervoor dat alle inwoners in Zaanstad met plezier kunnen bewegen in de accommodaties en met de medewerkers van Sportbedrijf Zaanstad. Maar we kunnen het niet alleen, veiligheid is iets waar we met z'n allen voor moeten staan!

SPORTSTIMULERING

ACTIVITEITEN

Afdeling Sportstimulering, Zaanstad in beweging

Sportbedrijf Zaanstad zet zich in voor een sportief en actief Zaanstad onder andere door middel van naschoolse sportactiviteiten, sportbuurtwerk, verenigingsondersteuning en participatie in diverse initiatieven en evenementen.

Naschoolse activiteiten

Bijna alle Zaanse basisscholen bieden in samenwerking met Sportbedrijf Zaanstad, extra sport aan na afloop van de schooldag. Als onderdeel van Impuls Sport Onderwijs en Cultuur levert Sportstimulering een breed sportaanbod, van panna knock-out tot freerunnen en van slackline tot pleinspelen. Het sportaanbod wordt veelal georganiseerd in samenwerking met de Zaanse sportverenigingen. Eenmaal kennisgemaakt weten de kinderen eenvoudiger de weg naar de sportvereniging te vinden.

Sportbuurtwerk

Sportbuurtwerkers van het Sportbedrijf zijn actief in alle wijken van Zaanstad, met een laagdrempelig sportaanbod voor jongeren in de eigen woonwijk. Zij zijn van april tot en met september meerdere keren per week aanwezig op de Krajicek Playgrounds, Cruyff Courts, trapveldjes en parken in de wijk, en 's winters (oktober-maart) in de gymzalen in de wijk.

Tijdens de voorjaars-, mei-, zomer- en herfstvakantie verzorgen de sportbuurtwerkers vakantieactiviteiten, zoals skeeleren en de altijd populaire voetbaltoernooien. Daarnaast zijn er laagdrempelige activiteiten in samenwerking met sportverenigingen, jeugdteams en sociale wijkteams georganiseerd. Voorbeelden van deze activiteiten zijn: het Lente Festival Noordsterpark in Wormerveer, een clinic freerun in het skatepark onder de A8 in Koog aan de Zaan en de sportdag op sportpark de Omzoom met 240 kinderen.

Wandelgroep voor Senioren

Voor de senioren in de wijken Peldersveld en Hoornseveld wordt wekelijks een wandelroute uitgezet. Op initiatief van het sociaal wijkteam, huisartsenpraktijk Arts en Zorg en de sportbuurtwerkers komen bewoners samen voor deze sociale en gezonde activiteit.

Verenigingsondersteuning

Het Zaanse sportverenigingsleven omvat rond de 140 sportverenigingen, (commerciële sportbedrijven niet meegerekend met uitzondering van judoscholen/verenigingen).

Verenigings- en thematische ondersteuning

In 2018 heeft Sportbedrijf Zaanstad verschillende verenigingsavonden op diverse sportparken georganiseerd waarbij de samenwerking is gezocht met betrokken sportbonden:

- Atletiekoverleg met beide verenigingen op Sportpark De Omzoom (Assendelft)
- Tennisoverleg met de 13 tennisverenigingen in samenwerking met de KNLTB bij KLTV (Krommenie)
- Volleybaloverleg met de 4 verenigingen in het Topsportcentrum De Koog (Koog aan de Zaan)

De verenigingsondersteuners zijn met de verenigingen in gesprek gegaan over onderwerpen zoals:

- Sportverenigingen en Onderwijs (naschoolse en wijk/buurt activiteiten)
- Actuele verenigingszaken
- Een nieuw initiatief voor een veilig sportklimaat

In workshopvorm zijn praktische handvaten aangereikt waarmee de verenigingen direct aan de slag kunnen gaan. Aansluitend zorgt het Sportbedrijf voor gerichte verenigingsondersteuning.

Onderwerpen van de workshops:

- Een gezonde sportvereniging: zo veel meer dan een gezonde sportkantine.
- Topsport in Zaanstad: talentontwikkeling en topsportbegeleiding.
- Kinderen en jongeren in veilige handen op de sportclub. ***Nieuw initiatief.***
- De waardenvolle club: tools voor bestuurlijke uitdagingen.

Totaal hebben 42 verenigingen deze bijeenkomsten en workshops bezocht.

Individuele verenigingsondersteuning

Naast de groeps- en of thematische bijeenkomsten, worden verenigingen ook individueel geadviseerd, tijdens deze bijeenkomsten voor verenigingen komen vraagstukken aan bod als:

- Naschoolse- en vakantie-activiteiten (sporttoernooien)
- Verhuur, onderhoud, schoonmaken (sporthallen)
- Ledenwerving
- Zaans Sport Experience voor middelbare scholen
- Wijkactiviteiten (in samenwerking met welzijn en zorg organisaties etc.)
- Actuele zaken die leven, zoals accommodaties (buitensport) in samenwerking met gemeente

Andere initiatieven met sportverenigingen

- In 2018 zijn er vier digitale nieuwsbrieven uitgebracht. In deze nieuwsbrieven worden actuele zaken aangegeven, een terugblik van activiteiten bij het Sportbedrijf, aankondiging van workshops bijvoorbeeld workshop creatief besturen, ondersteuning van de gezonde sportvereniging.
- Kick-off van de campagne Veilig Sportklimaat Zaanstad (21 november). Deze kick-off vond plaats in de raadszaal van het gemeentehuis, rond de 30-35 sportverenigingen hebben deze avond bijgewoond.
- In samenwerking met gemeente Zaanstad en Topsport Zaanstreek zijn een aantal topsportevenementen naar Zaanstad gehaald, ter promotie van de afzonderlijke sporten en het topsportklimaat in Zaanstad.
- Het Dela eredivisie beachvolleybal toernooi plaats vond in juli plaats, dit is de Nederlandse beachvolleybal competitie voor mannen en vrouwen.
- Wormerveer was in september de locatie voor het Urban Pole Vault series toernooi. Deelnemers aan dit polsstokhoogspring evenement zijn afkomstig uit binnen- en buitenland.
- In oktober ondersteunde Sportstimulering de wielerronde van Assendelft. Waar wereldkampioen (net 5 dagen af) Chantal Blaak aan deelnam en met de overwinning naar huis ging.
- Naast het mede organiseren en promoten van deze events is sportstimulering aanwezig met site events voor jeugdige en volwassen geïnteresseerden, om zo de verbinding te maken tussen top- en breedtesport.

ADDITIONELE SAMENWERKINGEN EN EVENEMENTEN

Los van haar kernactiviteiten zet Sportstimulering zich ook graag in voor perspectiefvolle nieuwe (eigen) sportinitiatieven of samenwerkingen met andere organisaties. In 2018 heeft het Sportstimulering zich onder andere ingezet voor het ZaansFit AZ Kamp, de Koningsspelen, Olympische kriebels, de kidsrun bij de Dam tot Damloop en de Zaanse Zomerschool.

ZaansFit AZ Kamp

In 2018 werd in samenwerking met voetbalvereniging AZ, de GGD /JOGG (Jongen Op Gezond Gewicht) en het Sportbedrijf het derde en vierde ZaansFit AZ Kamp voor kinderen met overgewicht georganiseerd. Op het AFAS Trainingscomplex in Wijdewormer is twee keer een geslaagd ZaansFit AZ Winter- en Zomerkamp gehouden. Tijdens de driedaagse kampen kregen in totaal ***50 kinderen*** met overgewicht een gevarieerd programma aangeboden waarin sport, plezier en gezonder leven centraal stond. Profvoetballer Guus Til bracht de kinderen een bezoek en deed samen met hen een leuke activiteit.

De Koningsspelen

De koningsspelen zijn voor het eerst georganiseerd vanuit het Sportbedrijf. In samenwerking met 12 sportverenigingen heeft op 10 verschillende basisscholen een sportdag plaatsgevonden. Tijdens de koningsspelen is het de taak van het Sportbedrijf en de sportverenigingen om de kinderen een fantastische, sportieve dag te bezorgen. Alle kinderen hebben na afloop van de activiteiten een mooi koningsdagvaantje ontvangen. ***Ruim 1.800 kinderen*** hebben deelgenomen aan deze sportieve koningsdag. Door de organisatie van deze sportdag uit handen van de scholen te nemen en de kinderen kennis te laten maken met sportverenigingen, worden kinderen gestimuleerd actief te bewegen en zich aan te sluiten bij een vereniging.

Olympische kriebels

In februari is een bus vol enthousiaste kinderen mee geweest naar de coolste baan van Nederland. Het olympisch stadium in Amsterdam diende als decor voor een succesvolle dag. Voor dit evenement is een samenwerking aangegaan met schaatsclub STG Zaanstreek. Zij verzorgden een clinic voor de veelal onervaren jonge schaatsers.
In zowel Krommenie als Zaanstad-Zuid zijn in de voorjaarsvakantie ook olympische spelen georganiseerd. Diverse indoorgames zijn aangeboden voor de kinderen van 8 tot 14 jaar. Door ook in de vakanties een laagdrempelig en afwisselend aanbod aan te bieden, vinden kinderen sneller de weg naar een sportvereniging.

De Zaanse Zomerschool

De drieweekse Zaanse Zomerschool vond plaats tijdens de zomervakantie in juli. Op de Zaanse Zomerschool worden de activiteiten gericht op kinderen die een onderwijsachterstand hebben, kinderen die net op vakantie gaan en op kinderen die erg genieten van het onderwijs. Kinderen die niet op vakantie gaan, zien de zomerschool als een leerzame en leuke onderbreking. ***Ruim 200 kinderen***, verdeeld over 10 groepen, (3 groepen in Krommenie en 7 in Zaandam) hebben deelgenomen aan de Zaanse Zomerschool.

Lezen, leren, sporten en cultuur komen aan bod tijdens de zomerschool waarbij het sporten wordt verzorgd door de sportbuurtwerkers. In de middag zijn een aantal sportverenigingen bezocht: de korfbalclub, de atletiekbaan in Saendelft en ook een voetbalclub in Krommenie. Ter motivatie van de ouders zijn ook voor hen twee sportactiviteiten verzorgd, vooral gericht op wat je als ouder voor sportieve spellen kunt doen met je kind.

Sportdag "De Omzoom"

Het nieuwe sportpark De Omzoom in Assendelft geeft ruimte aan atletiek, korfbal en baseball/softball verenigingen. Samen met brede school Krommenie-Assendelft en de sportverenigingen is in mei een sportieve dag georganiseerd door de jeugd. Deze sportdag heeft geresulteerd in ***240 sportende kinderen***.

ZWEMBADEN

ALGEMEEN

Unieke eigen zwemheld: Inkie de inktvis

Inkie de inktvis is in 2018 geïntroduceerd als de eigen unieke zwemheld van Sportbedrijf Zaanstad.

Deze inktvismascotte speelt een belangrijke rol in het Zwem-ABC. Inkie de inktvis neemt de kinderen en ouders mee in het zwemlesprogramma. Bij de start van het zwemlesprogramma maken de kinderen en ouders kennis met Inkie, zij ontvangen een speciaal geïllustreerd boekje waarin Inkie stap voor stap uitleg geeft over de verschillende stappen die de kinderen naar de zwemdiploma's doorlopen. Na elke doorlopen stap ontvangen de kinderen een sticker die het boekje compleet maakt. Op deze manier wordt zwemles op een leuke speelse manier uitgelegd. In alle uitingen rondom het ABC-zwemmen komt de vrolijke afbeelding van Inkie terug. De naam Inkie is tot stand gekomen na een kleurplatenwedstrijd, onder de kinderen die in de drie zwembaden zwemles volgen. Een eigen mascotte voor de drie zwembaden van Sportbedrijf Zaanstad, benadrukt de unieke eigen identiteit van de organisatie

Nieuwe cursussen voor de jeugd: Aquafun

De drie zwembaden hebben in september een nieuwe activiteit voor de jeugd van 7 tot 12 jaar geïntroduceerd: Aquafun. Deze cursussen zijn door de zwemcoördinatoren in eigen beheer ontwikkeld. Kinderen die reeds in bezit zijn van het A en B diploma komen door Aquafun weer terug in het zwembad om de zwemtechnieken te onderhouden en verbeteren. Te vaak gebeurt het dat kinderen na het behalen van de diploma's nauwelijks nog vrijzwemmen waardoor de beheerste technieken verwateren.

Deze activiteit bestaat uit 5 blokken van 6 lessen, rondom de thema's: snorkelen, waterpolo, dance, zwemslagen en survival. Gebleken is dat met veel enthousiasme deelgenomen wordt een Aquafun, na afloop van het blok wordt een certificaat uitgegeven, ook deze is voorzien van de zwemheld Inkie.

Nieuwe nationale norm en examenregeling zwemveiligheid

Vanaf 1 januari 2018 heeft Nationaal Platform Zwembaden|NRZ een nieuwe naam: Nationale Raad Zwemveiligheid. Naast deze nieuwe naam heeft de raad een aantal andere wijzigingen doorgevoerd zoals de introductie van de Nieuwe Nationale Norm Zwemveiligheid en de doorontwikkeling van de exameneisen bij het diplomazwemmen voor het Zwem-ABC. De nieuwe nationale norm zwemveiligheid hangt samen met de aanpassing van de exameneisen bij het diplomazwemmen.

Examenregeling

De huidige titel voor de exameneisen Bepalingen, Richtlijnen en Examenprogramma's Zwem-ABC (BREZ) is vervangen door de nieuwe naam Examenregeling Nationale Zwemdiploma's.

Met deze regeling is het duidelijker welke vaardigheden worden beheerst per diploma en op welke locaties een kind kan zwemmen (A-diploma zwembad zonder attracties, B-diploma zwembad met attracties, C-diploma open water). Meest opvallende aanpassing in de exameneis is het feit dat bij het A-diploma afgezwommen dient te worden met lange kleding. Shirt met lange mouwen en een broek met lange pijpen, voorheen was de lengte van de kleding een groot verschil tussen het A en B-diploma.

Registratie zwemvorderingen in digitaal leerlingvolgsysteem (LLV)

Voor de zwembaden zijn tablets aangeschaft om de zwemvorderingen digitaal te registreren in het leerlingvolgsysteem. Dit digitale systeem vervangt het huidige schriftelijke registratiemethode. Volgende stap in dit proces is het leerlingvolgsysteem digitaal beschikbaar maken voor ouders en verzorgers zodat zij zelf de vorderingen van het kind kunnen volgen.

Uitbreiding aquasportactiviteiten

Een flink aantal zwembadinstructeurs heeft in 2018 deelgenomen aan de (opfris) cursus aquasport en/of FloatFit®. Tijdens deze cursussen is stil gestaan bij elementen als techniek, het opbouwen van een les, het aanbieden van een gevarieerd lesaanbod en uiteraard het motiveren van de deelnemers. Floatfit® is een workout op een drijvende AquaBase®, een nieuwe sport in de Nederlandse zwembaden.

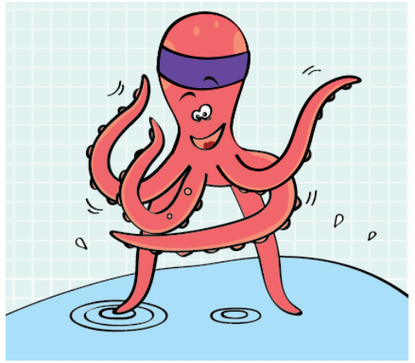

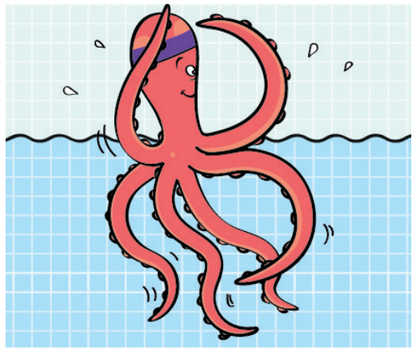

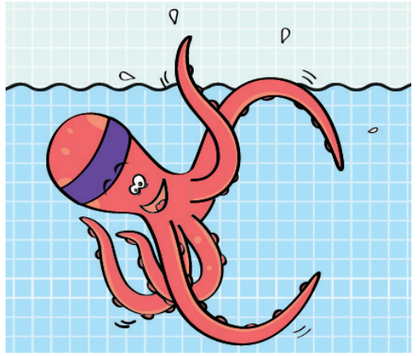

Meedoen Zaanstad

Meedoen Zaanstad maakt deel uit van de Participatie Wet Maatschappelijke Ondersteuning, Jeugd, Onderwijs en Sport van de gemeente Zaanstad. Deze wet maakt budget beschikbaar voor kinderen voor de aanschaf van sportkleding of schoolkosten en een sport- of cultuur activiteit. Ouders/verzorgers met een minimum inkomen en met kinderen tussen de 4 en 18 jaar kunnen Meedoen Zaanstad aanvragen.

In de drie zwembaden kunnen deze kinderen terecht voor zwemlessen. Op sportbedrijf niveau zijn er in 2018 maar liefst 368 aanvragen geweest voor Meedoen Zaanstad. Deze kinderen kunnen het A-diploma of vervolgdiploma's gaan behalen.

BEZOEKERSAANTALLEN*

	De Slag	De Crommenije	Zaangolf	Totaal
Totaal aantal bezoekers	167.853	192.653	209.965	570.471
Recreatief	25.830	112.642	94.165	232.637
Doelgroepen	13.300	16.760	31.309	61.369
Zwemles	53.299	33.159	42.643	129.101
Verenigingen	70.327	27.641	38.224	136.192
Scholen	5.097	2.431	3.626	11.154
Kinderen afgezwommen	1.461	686	1.123	3.270

**Toelichting bezoekersaantallen: Ruim 100.000 bezoekers meer ten opzichte van 2017 door de opening nieuw binnen- en buitenzwembad De Crommenije.*

ZWEMBADEN

ZWEMBAD DE SLAG	ZWEMBAD ZAANGOLF	ZWEMBAD DE CROMMENIJE
Locatie: Zaandam **Aantal baden:** 3 (2 wedstrijdbaden en 1 instructiebad) **Extra:** glijbaan in instructiebad	**Locatie:** Koog aan de Zaan **Aantal baden:** 4 (wedstrijdbad, recreatiebad met stroomversnelling, therapiebad en peuterbad) **Extra:** glijbaan, 2 whirlpools, 2 stoombaden	**Locatie:** Krommenie **Aantal baden:** 6 (3 binnen: wedstrijdbad, doelgroepenbad, peuterbad), (3 buiten: wedstrijdbad, duikkuil en recreatiebad) **Extra:** duikplank, buitenglijbaan, ligweide

Alle drie de zwembaden beschikken over een horecagelegenheid met WIFI.

ZWEMBAD DE SLAG

In het hartje van Zaandam is Zwembad De Slag gevestigd. In dit bad worden bijna 30 verschillende zwemactiviteiten gegeven en 46 lesuren ABC-zwemles.

De zwemactiviteiten zijn onderverdeeld in aquasporten, zwemmen voor 50+, therapiezwemmen, baby- en peuterzwemmen, abc-zwemmen, watergewenning en verdiepende lessen (aquafun, snorkelen, zwemles voor volwassenen en zwemvaardigheid). De Slag heeft de beschikking over 2 wedstrijdbaden en 1 instructiebad met glijbaan.

Van 's morgens vroeg tot 's avonds zijn er activiteiten in Zwembad De Slag. In het weekend vinden er naast de zwemlessen en het vrijzwemmen van het sportbedrijf, verenigingsactiviteiten plaats.

Zwem-, duik- en waterpoloverenigingen ZV De Zaan, Duikteam Murene en Duikteam De Walvis zijn aan De Slag verbonden voor wedstrijd- en trainingsactiviteiten. Ook de reddingsbrigade Zaanstad en het Rode Kruis zijn huurders van De Slag voor trainingen van medewerkers/vrijwilligers.

Opmerkelijke activiteiten

Zaanlands lyceum brugklassers vanaf september 2018
Eerstejaars leerlingen van het Zaanlands Lyceum (Zaandam) zijn in het schooljaar 2018-2019 gestart met schoolzwemmen. Onder toezicht van de eigen gecertificeerde gymdocent volgen zij enkele weken per jaar zwemles.

De Slag is Regionaal Trainingscentrum waterpolo
Sinds september is Zwembad De Slag regionaal trainingscentrum waterpolo (RTC). Het RTC is een initiatief van: topsportcommissie van ZV De Zaan, Koninklijke Nederlandse Zwembond (KNZB) en NOC-NSF. Doel van het RTC is jeugdig talent de mogelijkheid bieden zich te ontwikkelen in de eigen regio.

In september zijn 24 jongeren in de leeftijd van 13 tot 18 jaar van start gegaan, zij trainen vier ochtenden in de week in De Slag. Hierdoor wordt de reistijd voor deze talenten enorm teruggebracht, voorheen reisden zij naar Zeist voor een landelijke selectietraining.

Zwembad De Slag biedt de facilitaire ondersteuning door vier keer per week anderhalf uur per week de zwemaccommodatie tegen een gereduceerd tarief ter beschikking te stellen aan deze jeugdige waterpolotalenten en trainers.

Irma Vermeer (vestigingsmanager Zwembad De Slag): "Wij vinden het van zeer groot belang dat waterpolotalent in de eigen regio kan ontwikkelen en kan trainen".

ZWEMBAD DE CROMMENIJE

Het jaar 2018 is het jaar van de (her) opening van zwembad De Crommenije. Na de sluiting van zwembad De Watering (Wormerveer) in december, is op 8 januari De Crommenije feestelijk geopend. De formele opening door wethouder (Jeugd, WMO, Minimabeleid, Herstructurering, Wonen en Sport) Jeroen Olthof, cabaretier en voormalig Krommenieër Najib Amhali en de directie van het zwembad, trok veel belangstelling.

Tijdens het ochtendprogramma hebben 100 tot 130 genodigden kennisgemaakt met het nieuwe bad en de sportzaal. 's Middags hebben de eerste bezoekers en vertegenwoordigers van lokale zwemverenigingen het zwembad betreden en deelgenomen aan diverse kennismakingsclinics.

Alle les-, recreatief-, wedstrijd- en verenigingsactiviteiten vanuit zwembad De Watering zijn voortgezet in De Crommenije, zwemvereniging De Ham heeft weer haar plek gevonden in het zwembad.

Het binnenbad in De Crommenije is breder dan het bad in De Watering dit biedt diverse voordelen zo kunnen er meer mensen tegelijk banenzwemmen en meerdere waterpoloteams kunnen tegelijk trainen. Deze capaciteitsvergroting biedt zowel voor het sportbedrijf als de verenigingen aantrekkelijke voordelen en uitbreiding van capaciteit.

Op 18 mei is ook het prachtige buitenbad voor het publiek geopend.
Deze eerste, erg warme, zomer heeft direct een zeer hoog bezoekersaantal opgeleverd van rond de 100.000 bezoeken. De buitenaccommodatie bestaat uit een 50-meterbad, inclusief 'Duo Racer' glijbaan met tijdswaarneming en een hoge en lage duikplank. Voor de allerkleinsten is er een bad met een glijbaan, veel speelmogelijkheden en een ligweide.

Opmerkelijke activiteiten

Diverse instellingen met bijzondere doelgroepen zijn vaste gasten van De Crommenije:

-Het Rode Kruis komt wekelijks met een groep kinderen met een verstandelijke of lichamelijke beperking zwemles volgen.
-Orthopedagogische Praktijk de Regenboog begeleidt kinderen uit bijzondere doelgroepen met zwemmen.
-Dagactiviteitencentrum Zonnehoek zwemt in De Crommenije met verstandelijk beperkten.

Waterpoloschool Noord-Holland traint in De Crommenije

De Regionale Waterpoloschool Noord-Holland heeft voor De Crommenije gekozen ter uitbreiding van de bestaande trainingslocaties. Op deze manier biedt de school een extra mogelijkheid aan jeugdige waterpoloërs om te kiezen voor een ochtend- of een middagtraining. Met het aanbieden van trainingen in Krommenie en Hoofddorp hebben alle kinderen uit Noord-Holland de mogelijkheid om te trainen. De Crommenije beschikt naast het zwembad ook over een gymzaal die mogelijkheden biedt voor droogtraining.

Duurzaamheidsmaatregelen in De Crommenije

Bij de bouw van De Crommenije zijn diverse moderne duurzaamheidsmaatregelen genomen zoals:
HR warmteterugwinning op de luchtbehandelingskasten, hoge isolatiewaarden voor dak en gevel, LED-verlichting, laag-temperatuursverwarming, slim waterbehandelingsconcept inclusief trommelfilters en klimaatneutraal verwarmen met behulp van een pelletkachel. Deze combinatie van maatregelen zorgt voor een aanzienlijke energie- en waterbesparing.

Ter promotie van het gevarieerde aquasportaanbod is in De Crommenije is een demodag georganiseerd. Landelijk befaamde professionals hebben op opzwepende muziek aquasportenlessen gegeven aan huidige en nieuwe aquasporters. Deze demodag heeft de bekendheid van de aquasporten bij een groot publiek vergroot.
De gezellige horecavoorziening van De Crommenije is bereikbaar voor zowel gebruikers van het binnen- als het buitenbad en bezoekers van de gymzaal.

ZWEMBAD ZAANGOLF

Zwembad Zaangolf is een recreatief- en wedstrijdbad. Door het speciale therapiebad is deze accommodatie zeer geschikt voor diverse mobiliteitsgroepen. Door de samenwerking met zorg- en welzijnsorganisaties worden deze faciliteiten dankbaar benut. In Zaangolf zijn een fysiotherapiepraktijk en een natuurgeneeskundigepraktijk gehuisvest.

Samenwerking/huurders:

Met Centrum voor Leven met kanker Anna's huis is Zaangolf een nieuwe samenwerking aangegaan. Samen met fysiotherapeut Sander Jaakke is er een wekelijks moment voor zwemmen onder therapeutische begeleiding.

Zorgcentrum Mennistenerf bezoekt met bewoners het prettig warme therapiebad.

Voortgezet onderwijs instelling TRIAS VMBO uit Krommenie komt gedurende een periode van een half jaar iedere donderdagochtend naar het zwembad. Zo kunnen middelbare schoolleerlingen het zwemniveau bijhouden.

Veel Zaanse basisscholen vieren hun feestelijke einde groep 8 in het zwembad.

De Westzaanse Korfbalvereniging WKV Roda vierde haar 100-jarig bestaan met ruim 40 jeugdleden in Zaangolf.

Nieuwe activiteiten:

Zeer populair is de rage zeemeerminzwemmen. Aanhoudend zijn de lesgroepen vol met enthousiaste kinderen in de leeftijd van 7 tot en met 12 jaar. Bij Zaangolf kunnen kinderen een cursus van 6 lessen volgen welke gericht is voor het onderhouden van de zwemvaardigheid en het verbeteren van de onderwatertechniek, waarbij gebruik wordt gemaakt van een zeemeerminstaart. Daarnaast is er ook de mogelijkheid een zeemeerminverjaardagsfeestje te vieren.

SPORTHALLEN EN GYMZALEN

Zaalsportaccommodaties

Sportbedrijf Zaanstad heeft de facilitaire verantwoordelijkheid voor 32 sportzalen, 3 sporthallen en 1 topsportcentrum voor zaalsport. Deze locaties liggen verspreid over geheel Zaanstad. Overdag worden deze accommodaties voornamelijk door het basis- en voortgezet onderwijs gebruikt. Verenigingen en instellingen zijn voornamelijk 's avonds en in het weekend actief. Incidenteel worden de zalen verhuurd op commerciële basis.

In 2018 is de sportzaal van nieuwbouw zwembad De Crommenije aan het portefeuille van gymzalen toegevoegd, deze zaal vervangt de zeer verouderde gymzaal aan de Komarowlaan.

Topsportcentrum De Koog

In samenwerking met korfbalvereniging KZ/thermo4U en Volleybal Vereniging en met subsidie van de provincie is in november een LED-scherm (5 x 3 meter) aangeschaft. Het scherm is bedoeld om het publiek tijdens topwedstrijden van informatie te voorzien met betrekking tot de wedstrijd (statistieken, spelersinformatie, herhalingen van mooie acties). Het scherm kan ook tijdens trainingen van de selectieteams gebruikt worden.

Topsportcentrum De Koog is een multifunctioneel centrum in Koog aan de Zaan, gelegen direct aan de snelweg A8. De grote speelhal (52 x 27,7 meter) is geschikt voor maximaal 1.200 bezoekers, de sporthal voor breedtesport is (44,2 x 24,6 meter). De Koog beschikt over 2 horecavoorzieningen, een opleidingslocatie voor het Regio College, het Sport Medische Centrum, een vestiging van kinderopvang organisatie Freekids, een vipruimte, vergaderruimtes, massage- en behandelruimtes.

Topsportcentrum De Koog is multifunctioneel waardoor het ingericht kan worden voor sporten zoals zaalvoetbal, vechtsport, verdedigingssport, badminton, gymnastiek, turnen, volleybal, basketbal, handbal, twirlen, zaalhockey, rolstoelsport en yoga. Daarnaast vinden in het centrum regelmatig beurzen en (inter-) nationale evenementen plaats.

Sportcentrum Trias

In Krommenie is sportcentrum Trias gevestigd, dit centrum heeft de beschikking over diverse zalen: het beschikt over een kleine sporthal, een turnhal, een vechtsporthal met klimwand, een fitnesszaal en een aerobicszaal.

Sportcentrum TRIAS beschikt over een grote sporthal met officiële door het NOC/NSF goedgekeurde afmeting waardoor het mogelijk is om nationale en internationale wedstrijden te kunnen organiseren.

Sporthal Zaanstad-Zuid

Naast het Pascal-zuid college in Zaandam is sporthal Zaanstad-Zuid gelegen. De gehele zaal heeft een afmeting van 48 x 32,5 meter, deze kan in drie delen worden gesplitst door middel van neerlaatbare flexibele wanden.

Sporthal Zaanstad Zuid is geschikt voor sporten zoals zaalvoetbal, vechtsport, verdedigingssport, badminton, gymnastiek, turnen, volleybal, basketbal, handbal, twirlen, zaalhockey, rolstoelsport en yoga. Sporthal Zaanstad-Zuid is ook in te richten voor de organisatie van beurzen en evenementen.

Sportcentrum De Tref

Sporthal De Tref is in mei voorzien van LED verlichting, met deze nieuwe verlichting wordt flink veel energie bespaard en heeft het sportbedrijf weer een veilige en prettig verlichtte zaal gerealiseerd.

Deze multi-functionele locatie heeft naast een sportfunctie of een belangrijke sociale functie voor de omgeving. Zo wordt De Tref gehuurd door de GGD Zaanstreek-Waterland als vaccinatielocatie en is het een stemlocatie tijdens de verkiezingen.

Op oudejaarsdag 2018 is De Tref slachtoffer geworden van vandalisme, veel ramen zijn hierdoor gesneuveld.

Nieuwe Gymzaal De Crommenije

Tegelijk met de oplevering van Zwembad De Crommenije in januari, is de gymzaal De Crommenije opgeleverd. Deze zaal vervangt de verouderde gymzaal aan de Komarowlaan. De afmeting van de gymzaal is 21 x 14,5 meter en voorzien van energie zuinige LED-verlichting.

Uiteenlopende sportverenigingen profiteren van deze nieuwe gymzaal zoals: gymvereniging Lycurgus Hygiëa, Trimvereniging Zaanstreek, Tennisvereniging KLTV, Zwemvereniging De Ham, Shisei Krommenie, Volleybalvereniging Clam Dycke en Stichting Regionale Waterpoloschool Noord-Holland.

Bassischolen van zowel onderwijsorganisatie Zaan Primair (Het Palet, De Overhaal, Theo Thijssen) als Agora (De Hoeksteen en De Rank) verzorgen het bewegingsonderwijs in gymzaal De Crommenije.

Door de goede toegankelijkheid, de centrale ligging in Krommenie, de ruime parkeergelegenheid voor auto's en fietsen en de bereikbaarheid is gymzaal De Crommenije in korte tijd een populaire en geliefde accommodatie in Krommenie geworden.

Deze multifunctionele locatie heeft naast een sportfunctie of een belangrijke sociale functie voor de omgeving. Zo wordt De Tref gehuurd door de GGD Zaanstreek-Waterland als vaccinatielocatie en is het een stemlocatie tijdens de verkiezingen.

BESTUURDERS EN RAAD VAN TOEZICHT

Stichting Sportbedrijf Zaanstad wordt bestuurd door twee statutair directeuren/bestuurders. De Raad van Toezicht adviseert en houdt toezicht op het beleid en de uitvoering daarvan.

Samenstelling Raad van Toezicht en bestuurders in 2018.

Functie	Naam
Directeur/Bestuurders (per 1 april)	W.H.T Finders en I. van Tuijl
Voorzitter RVT (per 1 april)	N. Yoldas
Voorzitter RVT (tot 1 april)	R. Wittenberg
Vice voorzitter RvT	P. Keijzer
Lid RvT	T. Krijns
Lid RvT (per 1 april)	C. Sierhuis
Lid RvT (per 1 april)	S. de Niet

De bezoldiging voldoet aan de WNT.

COLOFON

Sportbedrijf Zaanstad
Koningsgeelstraat 3
1503 NA Zaandam

T 075-616 10 65
E. info@sportbedrijfzaanstad.nl
www.sportbedrijfzaanstad.nl

Tekst & Samenstelling:
Sportbedrijf Zaanstad

Foto's:
Pascal Fielmich, Sportbedrijf Zaanstad, BDU (Saentoernooi)

Wij hebben onze best gedaan alle rechthebbende van foto credits te vermelden.

Opmaak & Design:
Counter Creatives

SPORTBEDRIJF
ZAANSTAD

HIGHLIGHTS 2018

8 JAN
Zwembad De Crommenije, Krommenie

DE CROMMENIJE VOOR HET EERST OPEN!

5 FEB
Zwembaden Zaanstad

INTRODUCTIE ZWEMHELD INKIE

27 FEB
Olympisch Stadion, Amsterdam

SCHAATSCLINIC COOLSTE BAAN VAN NEDERLAND

8 JUN
Topsportcentrum de Koog, Koog aan de Zaan

BEDRIJVEN ZAALVOETBAL NOORD-HOLLAND

7-8 JUL
Zaandam

EREDIVISIE BEACHVOLLEYBAL TOERNOOI

12 JUL
Sportverenigingen Zaanstad

LANCERING CAMPAGNE KIES JE SPORT, KENNISMAKEN MET NIEUWE SPORTEN

25 OKT
Topsportcentrum de Koog, Koog aan de Zaan

VECHTSPORTDAG

21 NOV
Raadzaal, gemeentehuis Zaandam

KICK-OFF CAMPAGNE VEILIG SPORTKLIMAAT